Domanínský zpravodaj

Ráno u Opatovického rybníka

KONEC ZNÁMEK NA POPELNICE

STUDIE ZÁPADNÍ ČÁSTI OBCE

OMEZENÍ ZÁBAVNÍ PYROTECHNIKY

ČINNOST FINANČNÍHO VÝBORU A ROZPOČET OBCE NA ROK 2026

ZÁJMOVÁ ČINNOST V DOMANÍNĚ

OHLÉDNUTÍ ZA ADVENTEM V DOMANÍNĚ

1

2026

SLOVO ÚVODEM

Vážení spoluobčané,

uzavíráme rok 2025 a vstupujeme do nového roku.

Součet číslic roku 2026 je 1 a numerologové mají jasno. Jednička znamená restart, zlom, nový začátek, nové nápady, myšlenky ... Já doufám, že to budou začátky převážně pozitivní.

Jako první novinku roku můžeme brát zákaz pyrotechniky ve vymezených oblastech. Někteří vnímají tento krok negativně. Věřím však, že pro přírodu, zvířata a bezpečnost lidí, je to krok k lepšímu. Jak jsme si odvykli kouřit v restauracích, tak si jistě zvykneme i na toto omezení.

My na obecním úřadě budeme po Novém roce pokračovat v přípravě a realizaci mnoha větších i menších akcí podle rozpočtu, který jsme schválili na prosincovém zasedání zastupitelstva. Hned začátkem roku budeme podávat pět žádostí o dotace na Jihočeský kraj, budeme pokračovat s revitalizací kostela a hřbitova sv. Jiljí, připravovat projektovou dokumentaci na stezku Domanín-Třeboň, studii západní části obce, kanalizaci Vrchy a mnoho dalšího. Samostatný článek k rozpočtu připravila předsedkyně finančního výboru, paní Stuchlíková.

Do roku 2026 přeji nám všem především, abychom byli zdraví, spokojení a plnili si své přání a sny. A mohlo by alespoň na pár dní spadnout trochu sněhu, aby i naše děti poznaly tu pravou ladovskou zimu.

Ing. Jaroslava Žemličková
starostka obce

ZE ZASEDÁNÍ ZASTUPITELSTVA OBCE (ZO)

č. 38 ze dne 9. 12. 2025

Rozpočet obce na rok 2026.

ZO schválilo Rozpočet obce na rok 2026 takto:

- Daňové příjmy: 11 095 tis. Kč
- Nedaňové příjmy: 3 686 tis. Kč
- Dotace: 6 575,16 tis. Kč
- Běžné výdaje: 11 583 tis. Kč
- Kapitálové výdaje: 12 103 tis. Kč

Rozpočet byl schválen jako schodkový ve výši schodku 2 329,84 tis. Kč. Schodek bude kryt z přebytků předchozích let. Rozpočet bude zveřejněn na elektronické a úřední desce a na webových stránkách obce Domanín.

Komentář: Podrobnější informace jsou uvedeny v samostatném příspěvku od paní Olgy Stuchlíkové, předsedkyně finančního výboru.

Hospicová péče sv. Kleofáše, o.p.s. - žádost o dar/dotaci z rozpočtu obce Domanín na r. 2026.

ZO schválilo poskytnutí peněžního daru Hospicové péči sv. Kleofáše, o.p.s., Třeboň, ve výši 15 000 Kč na rok 2026.

Český nadační fond pro vydru – žádost o finanční podporu.

ZO schválilo poskytnutí peněžního daru Českému nadačnímu fondu pro Vydru, Třeboň, ve výši 5 000,00 Kč na rok 2026.

Projednání studie západní části obce.

ZO:

- vzalo na vědomí studii západní části obce zpracovanou Ing. Martinem Jáchymem,
- uložilo uspořádat veřejné projednání.

Komentář: Více informací je uvedeno v samostatném příspěvku dále ve zpravodaji.

PODA a.s. – Dodatek č. 2 ke Smlouvě o umístění zařízení veřejné telekomunikační sítě – bezplatné připojení k internetu.

ZO souhlasilo s uzavřením Dodatku č. 2 ke Smlouvě o umístění zařízení veřejné telekomunikační sítě se společností PODA a.s., Ostrava.

Komentář: Předmětem dodatku je bezplatné zajištění wi-fi připojení k internetu na úpravně vody (pro fotovoltaickou elektrárnu) a ve Společenském centru (pro veřejnost).

Žádost o dotace do vyhlášených dotačních programů Jihočeského kraje.

ZO schválilo podání žádosti o dotaci do DOTAČNÍHO PROGRAMU Jihočeského kraje PODPORA JEDNOTEK SBORŮ DOBROVOLNÝCH HASIČŮ OBCÍ JIHOČESKÉHO KRAJE na projekt „Pořízení věcných prostředků pro Jednotku SDH Domanín 2026“ Kč vč. DPH.

Komentář: Předmětem žádosti o dotaci bude doplnění zásahových obleků, bot a dalších doplňků pro Jednotku SDH Domanín.

ZO schválilo podání žádosti o dotaci do DOTAČNÍHO PROGRAMU Jihočeského kraje PODPORA KULTURY na akci „Svatováclavské slavnosti Domanín 2026“.

ZO schválilo podání žádosti o dotaci do DOTAČNÍHO PROGRAMU Jihočeského kraje PODPORA SPORTOVNÍ INFRASTRUKTURY na projekt „Oprava a rekonstrukce sportoviště ve stávajícím sportovním areálu Domanín“.

Komentář: Předmětem žádosti o dotaci budou nutné opravy ve sportovním areálu na víceúčelovém hřišti.

ZO schválilo podání žádosti o dotaci do DOTAČNÍHO PROGRAMU Jihočeského kraje PODPORA OPRAV A REKONSTRUKCÍ MÍSTNÍCH KOMUNIKACÍ na projekt „OPRAVA MÍSTNÍ KOMUNIKACE DOMANÍN-BRANNÁ“.

Komentář: Předmětem žádosti o dotaci bude kompletní oprava komunikace Domanín-Branná technologií penetrační makadam.

ZO schválilo podání žádosti o dotaci do PROGRAMU OBNOVY VENKOVA JIHOČESKÉHO KRAJE V ROCE 2026 na projekt „Domanín – Doplnění veřejného osvětlení směrem ke sportovnímu areálu“.

Komentář: Předmětem žádosti o dotaci bude rozšíření veřejného osvětlení o 5 svítidel (LED technologie) do sportovního areálu, kde veřejné osvětlení chybí.

Kompletní usnesení ZO jsou zveřejněná na úřední desce a na webu obce

Ing. Jaroslava Žemličková

AKTUÁLNĚ Z OBCE

Ve stručnosti ...

Ceníky a poplatky pro rok 2026

Pro rok 2026 zůstávají všechny ceníky a poplatky v naší obci beze změn.

Podnikatelské popelnice

Jedinou změnou je **rozšíření období svozů sezónních podnikatelských popelnic** z původního květen-září na duben-říjen. Podnikatelé si tak připlatí 2 měsíce navíc, tzn. svoz jedné sezónní podnikatelské popelnice o objemu do 240 l vyjde na **2 380 Kč/rok**. K této změně došlo na základě četných požadavků některých ubytovatelů, kteří mají delší sezónu.

Konec známek na popelnice (pro občany i podnikatele)

V roce 2026 stačí zaplatit poplatek za svoz komunálního odpadu (hotově nebo na bankovní účet obce), a to nejpozději do 31. 3. 2026. Případným neplatičům bude od 1. 4. 2026 čip na popelnici zablokován a posádka Technických služeb popelnici nevyveze.

Uklízejte po svých mazlíčcích

Na obecním úřadě se stále více množí stížnosti na neukázněnost některých pejskařů, kteří neuklízí exkrementy po svých čtyřnohých kamarádech. Nejčastěji uvádíte, že se nechtěné „dárečky“ povalují na nezpevněné stezce na koupaliště (rybník Nový) a na nezpevněné cestě okolo vodojemu a dále směr Vejhon. Přitom na sousedním poli by to nikomu nevadilo. Psí výkaly se občas nachází dokonce vedle kapličky či po parcích v centru obce.

Na některá místa (náves, stezka, parčík bytovky) jsme doplňovali speciální sáčky. Ty se však začaly po celých baleních ztrácet či pracovníci obce nacházeli balení v odpadkových koších.

Pokud máte o sáčky zájem, můžete si pro ně zdarma přijít na obecní úřad.

Slušným pejskařům děkujeme.

Kam s vánočními stromky po Vánocích

Odstrojené vánoční stromky můžete po Vánocích vozit na obecní skládku větví (směr silážní jáma a Obecní rybník).

Stromky NEODKLÁDEJTE u kontejnerů.

Děkujeme.

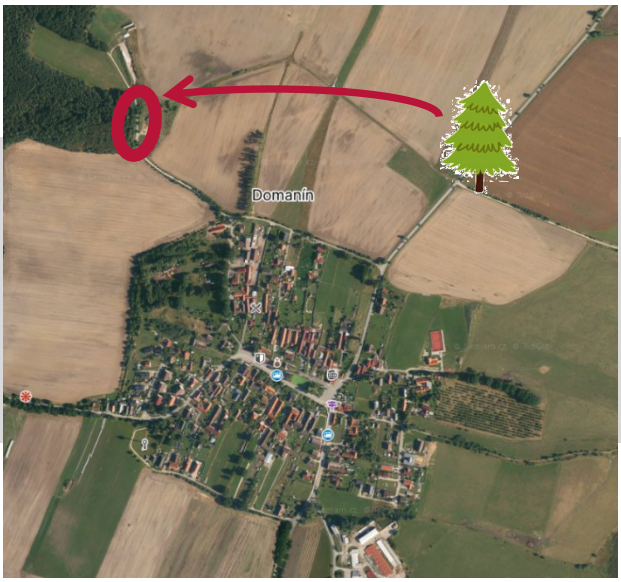

Studie západní části obce

Obec Domanín zadala v letošním roce dopravnímu projektantovi panu Ing. Jáchymovi zpracování studie západní části obce. Západní částí obce se v tomto případě myslí úsek od parčíku Hasič u májky směrem na Spolí, konkrétně až na konec zástavby, a to včetně parku pod bytovkami a celé ulice u bytovek. Studie neřeší stavební detaily, ale definuje základní rámec toho, co se bude stavět nově, co opravovat a co rekonstruovat. Ve finančních možnostech obce není realizovat celou lokalitu včetně inženýrských sítí najednou, proto studie také stanoví jednotlivé realizační etapy. Ty se detailněji doprojektují. Studie se předloží také k vyjádření dotčeným orgánům státní správy.

V úterý 20. ledna od 16:00 hodin
se bude konat
veřejné projednání
ke studii západní části obce.
Místo: **Společenské centrum Domanín č. p. 101**

Studie je zveřejněna a dostupná na webu obce v aktualitách nebo pod tímto QR kódem.

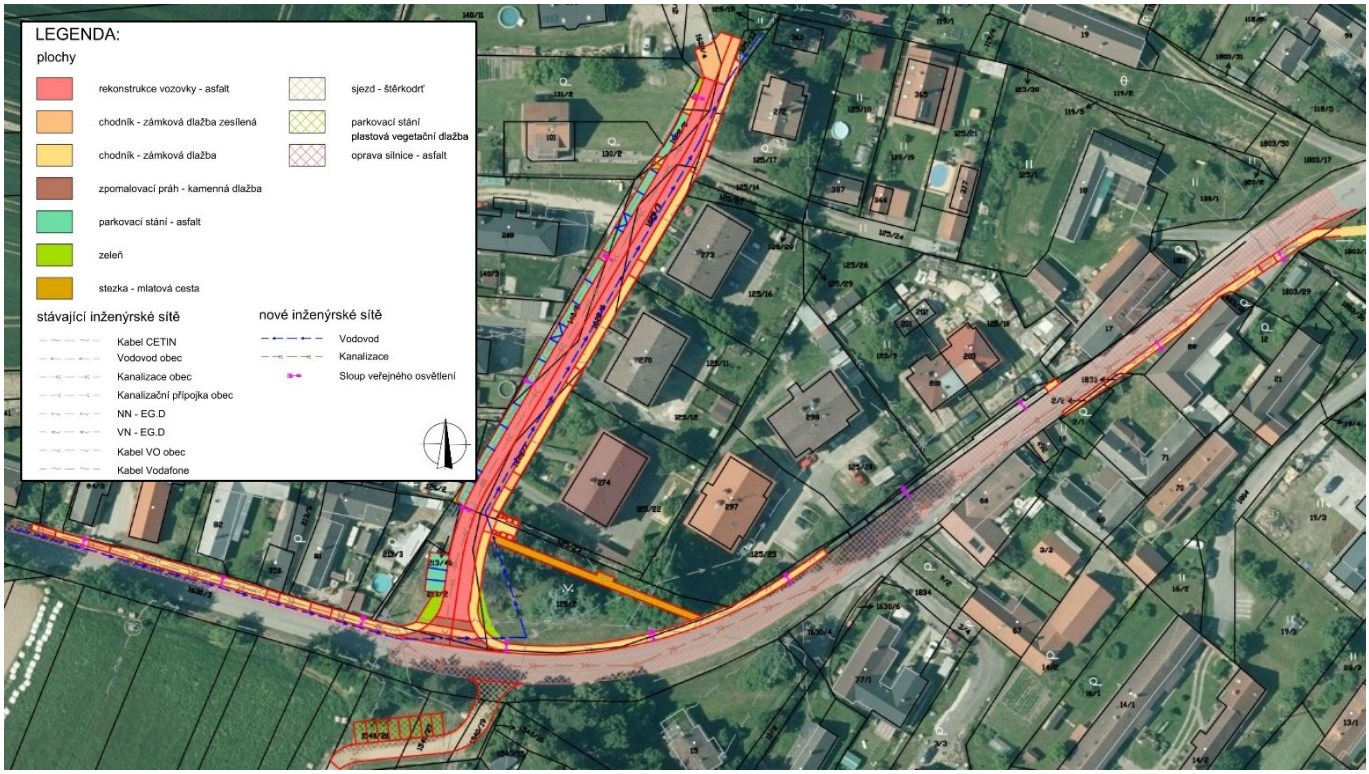

Informace k jednotlivým úsekům:

1) Levá strana silnice směr Spolí od parčíku Hasič u májky a č. p. 15 k č. p. 150:
   - vybudování nového chodníku,
   - výměna kanalizace.
2) Chodník po pravé straně silnice směr Spolí okolo parku pod bytovkami:
   - oprava chodníku,
   - výměna kanalizace.
3) Křižovatka silnice směr Spolí x ulice k bytovkám:
   - rekonstrukce křižovatky v souladu s platnými dopravními normami.
4) Chodník po pravé straně silnice směr Spolí od č. p. 39 po č. p. 72.
   - výstavba nového chodníku,
   - výměna části vodovodu a kanalizace,
   - řešení odvodu srážkových vod z hlavní silnice.
5) Kompletní rekonstrukce ulice u bytovek:
   - rekonstrukce inženýrských sítí (vodovodu, kanalizace, veřejného osvětlení),
   - nový chodník po pravé straně,
   - parkovací místa po levé straně,
   - obratiště na konci ulice,
   - zrušení betonových boxů pro popelnice na chodníku.
6) Park pod bytovkami:
   - vytvoření mlatové pěšiny skrz park,
   - vytvoření místa pro kontejnery (přesun kontejnerů z chodníku z ulice u bytovek).
7) Vytvoření parkoviště před vodojemem:
   - U vodojemu bude vytvořené parkoviště (nezpevněné s možností zasakování srážkových vod).

Ve všech lokalitách bude kompletně zrekonstruované veřejné osvětlení.

Studie již byla projednána se členy zastupitelstva obce na prosincovém zasedání. Jediným podnětem ze strany jednoho ze zastupitelů bylo prověřit možnost zapracování zelenomodré infrastruktury v ulici u bytovek, např. zachytávání dešťových vod, zřízení ostrůvků zeleně či výsadbu stromů. Tento návrh však nebyl většinou zastupitelů podpořen, především z těchto důvodů:

- Ulice je na zelené pásy příliš úzká.
- Zeleň by v úzkých pruzích příliš neprospívala, byla by zbytečně náročná na další údržbu a v tak malé míře by nepřispívala ke zlepšení mikroklimatu.
- Kořenové náběhy vysazených stromů by v budoucnu zvedaly a ničily zpevněné plochy.
- V ulici je uloženo velké množství inženýrských sítí a na zeleň není prostor.
- Jedná se o zástavbu rodinných a bytových domů, které z většiny byly budované v době, kdy nebylo obvyklé vlastnit tolik aut. Auta se tak nevejdou na soukromé pozemky, parkují na ulici, tudíž je potřeba počítat s vytvořením parkovacích kapacit.

Realizace modrozelené infrastruktury v ulici u bytovek byla i přesto po zastupitelstvu konzultována s projektantem a ten ji nedoporučil právě z výše uvedených důvodů.

Pokud máte zájem, přijďte na veřejné projednání k této studii, které se bude konat v úterý 20. ledna ve Společenském centru Domanín v č. p. 101.

Omezení zábavní pyrotechniky

Od 1. prosince začala platit přísnější pravidla pro nákup a používání pyrotechniky. Na nejméně rizikové bouchací kuličky a prskavky (zábavní pyrotechnika kategorie F1) se zpřísnění vztahovat nebudou. Opatření mají zvýšit bezpečnost a ochranu lidí, zvířat i životního prostředí.

Novela zákona č. 206/2015 Sb., o pyrotechnických výrobcích zpřísní jak pravidla pro odpalování, tak pro nákup.

Mapa bezpečných zón

Jednou z největších změn, kterou novela přináší, je zavedení zón, na které se vztahují omezení používání pyrotechniky. Ministerstvo zemědělství připravilo mapu, která tyto zóny definuje:

https://mze.gov.cz/public/portal/mze/farmar/agrigis-mapovy-a-datovy-portal-mze/mapova-aplikace-omezeni-pyrotechniky.

Ministerstvo upozorňuje, že mapa nemusí být kompletní a může se dále měnit.

Nákup pyrotechniky

Složitější bude i nákup pyrotechniky. Tu bude možné koupit jen v kamenných prodejnách. Novela zákona (kromě kategorie F1) zakazuje prodej ve stáncích či na tržištích.

On-line nákup pyrotechniky

Přísnější budou i nákupy online, které doposud nebyly regulované. Kupující si bude muset objednanou pyrotechniku vyzvedávat osobně na prodejně, aby mohl prodávající ověřit věk kupujícího.

Odborná způsobilost pro nákup pyrotechniky kategorie F3 a vyšší

Od července 2026 se zpřísní také podmínky pro nákupy pyrotechniky v kategorii F3 (velké baterie, petardy i rakety). Kupující se budou muset prokázat platnou odbornou způsobilostí, stejně jako je tomu už dnes u kategorie F4 (velké baterie a pumy). Potvrzení bude vydávat Český báňský úřad.

Zdroje: ***indes.cz, seznamzpravy.cz, mze.gov.cz***
Ing. Jaroslava Žemličková

Činnost finančního výboru obce

Výbory

Zákon o obcích dává zastupitelstvu obce možnost zřizovat výbory jako své poradní, iniciativní a kontrolní orgány. Dle ustanovení § 117 zákona č. 128/2000 Sb., o obcích, zastupitelstvo vždy zřizuje finanční a kontrolní výbor. Výbory plní úkoly, kterými je zastupitelstvo obce pověřilo, a svá stanoviska a návrhy předkládají zastupitelstvu obce. Nemohou vykonávat žádnou rozhodovací pravomoc ani ukládat úkoly či realizovat opatření. Mohou však iniciovat opatření k nápravě prostřednictvím zastupitelstva obce.

Finanční výbor

Finanční výbor provádí kontrolu hospodaření s majetkem a finančními prostředky obce. Dle zákona o obcích je vždy nejméně tříčlenný a v naší obci jsou jeho členy Mgr. Olga Stuchlíková, Lenka Tíkalová a Josef Pouzar. Sama za sebe mohu říci, že v tomto složení se nám pracuje dobře. Každý ze členů přináší svůj pohled na problematiku hospodaření obce. Výborná je spolupráce s vedením obce a účetní, paní Irenou Hantovou – poskytují výboru potřebnou součinnost.

Rozpočet obce Domanín na rok 2026

Jednou z činností finančního výboru je projednání rozpočtu obce. V letošním roce jsme se k rozpočtu sešli 4. 11. 2025 se starostkou obce Ing. Žemličkovou a účetní obce, paní Hantovou. V rámci jednání starostka seznámila členy finančního výboru se strukturou rozpočtu, jeho záměry a důvody, které vedly k jeho sestavení v předkládané podobě. V rámci jednání finanční výbor posuzoval a diskutoval každou jednotlivou položku rozpočtu. Podklady měli členové vždy dostatečně dopředu k dispozici.

Rozpočet pro rok 2026 je navrhován jako schodkový, celková výše očekávaných celkových příjmů je rozpočtována ve výši 21 356 160 Kč a předpokládaný objem výdajů ve výši 23 686 000 Kč.

Obec má příjmy zejména z podílu na daních, z místních poplatků, nájmů a dotací. Ve výdajích se v roce 2026 projeví kromě standardních výdajů obce na činnost místní správy, nákladů na údržbu a opravy obecního majetku zejména investice na revitalizaci kostela a hřbitova sv. Jiljí. Bez započtení tohoto projektu by byl rozpočet přebytkový. Revitalizace kostela je však nevyhnutelná a, navzdory získané dotaci, finančně náročná. Rozpočet navyšuje o 4 133 850 Kč. Výše schodku rozpočtu činí 2 329 840 Kč. Podrobný komentář k rozpočtu včetně schváleného rozpočtu jsou dostupné na webových stránkách obce: OBEC ⇨ Hospodaření obce ⇨ Rok 2026 nebo pod QR kódem.

Členové finančního výboru se shodli na tom, že rozpočet je sestaven zodpovědně, veškerá relevantní rizika byla do úvah při jeho sestavování zahrnuta, a doporučili Zastupitelstvu obce Domanín předložený návrh rozpočtu na rok 2026 schválit. Rozpočet byl schválen na zasedání zastupitelstva dne 9. 12. 2025.

Ukládání finančních prostředků obce

Pokud dojde ke schodkovému hospodaření, hradí se schodek z přebytku z minulých let. Např. v roce 2024 byl přebytek 736 000 Kč a v roce 2023 činil přebytek 3 647 584 Kč.

Finanční prostředky obce jsou průběžně ukládány do nízkorizikových bankovních produktů (nejčastěji termínovaných vkladů). Obecní úřad bankovní produkty monitoruje a vždy se snaží doporučit nejvýhodnější z nich. Uložení prostředků do konkrétního produktu schvaluje zastupitelstvo obce.

Obec se tak s péčí řádného hospodáře snaží o co nejlepší zhodnocení finančních prostředků. Např. v roce 2024 dosahovaly příjmy z úroků 941 000 Kč.

Finanční výbor čeká poslední rok práce před volbami do obecních zastupitelstev, které se budou konat pravděpodobně v říjnu 2026. Děkuji paní Lence Tíkalové a panu Josefu Pouzarovi za spolupráci, zodpovědný a aktivní přístup.

Schválený rozpočet obce Domanín na rok 2026

Příjmy

Název	Par.	Pol.	Tis. Kč
Daňové příjmy			
Daň z příjmů FO		1111	2 153,00
Daň z příjmů FOSVČ		1112	160,00
daň z příjmů FO zvl.s.		1113	282,00
Daň z příjmů práv. os.		1121	2 369,00
Převod DPH		1211	4 486,00
Příjem z odvodů za odnění půdy		1334	5,00
Poplatky ze psů		1341	9,00
Rekreační poplatky		1342	450,00
Poplatky za komunální odpad		1345	230,00
Správní poplatky		1361	1,00
Příjem z hazardních her		1386	70,00
Příjem z technických her		1387	30,00
Daň z nemovitostí		1511	850,00
Daňové příjmy celkem			**11 095,00**
Dotace			
NI transf. ze všeob. p.s. SR		4111	31,00
NI transf. ze SR		4112	102,00
NI transf. ze státních fondů		4113	80,00
Inv. př. transf. ze SF		4213	1 796,00
Inv. transfer ze SR		4216	4 566,16
Dotace celkem			**6 575,16**
Nedaňové příjmy			
Pěstební činnost	1031		320,00
Pitná voda	2310		1 100,00
Vodní díla v zem. krajině	2341		65,00
Bytové hospodářství	3612		790,00
Pohřebnictví	3632		35,00
Komunální služby	3639		10,00
Sběr a svoz dom. odpadu	3722		75,00
Ostatní nakládání s odpady	3729		100,00
Činnost místní správy	6171		591,00
Obec. příjmy a fin. operací	6310		600,00
Nedaňové příjmy celkem			**3 686,00**
Příjmy celkem			**21 356,16**

Výdaje

Název	Par.		Tis. Kč
Pěstební činnost - lesy	1031		150,00
Prog.úspor energie	2115		200,00
Ost. záléž. pozem komun.	2219		2 873,00
Pitná voda	2310		1 935,00
Odvád. a čist. odp. vod	2321		995,00
Vodní díla	2341		465,00
Činnosti knihovnické	3314		10,00
Obnova kult. památek	3326		60,00
Záležitosti kultury	3399		780,00
Tělovýchovná činnost	3419		366,00
Využ. volného času dětí	3421		43,00
Bytové hospodářství	3612		483,00
Veřejné osvětlení	3631		403,00
Pohřebnictví	3632		8 723,00
Územní plánování	3635		200,00
Komunální služby	3639		1 319,00
Sběr a svoz PDO	3722		930,00
Protipovodňová opatření	3744		50,00
Péče o vzhled obcí a VZ	3745		205,00
Krizová opatření	5213		30,00
PO - dobrovolná část	5512		232,00
Zastupitelstvo obce	6112		1 365,00
Volby do zastupitelstev ÚZC	6115		31,00
Činnost místní správy	6171		1 756,00
Služby peněžních ústavů	6310		10,00
Ostatní finanční operace	6399		60,00
Finanční vypořádání	6402		12,00
Výdaje celkem			**23 686,00**

Název	Tis. Kč
Daňové příjmy	11 095,00
Nedaňové příjmy	3 686,00
Dotace	6 575,16
Běžné výdaje	11 583,00
Kapitálové výdaje	12 103,00

Mgr. Olga Stuchlíková,
předsedkyně finančního výboru

KNIHOVNA

Nové knižní tituly v obecní knihovně

- **Jiří Březina: Vzplanutí**

  Román sleduje poručíka Tomáše Volfa, který se snaží prosadit mezi novými kolegy a zároveň v Praze vyšetřuje záhadnou smrt člověka nalezeného jako hromada popela – případ balancuje mezi zdánlivě nadpřirozeným jevem a rafinovaným zničením důkazů.

- **Jiří Březina: V kopřivách**

  Román propojuje osudy dvou žen, které se snaží uchránit své nejbližší před pravdou, jež se postupně dere na povrch. Nález mrtvé dívky v kopřivách rozplétá síť rodinných lží a ukazuje, že v malém městě nic nezůstane skryto navždy.

- **Samuel Bjørk: V lese visí anděl**

  Detektiv Holger Munch řeší sérii vražd malých dívek, které pachatel aranžuje v bílých šatech v lese s cedulkou „Cestuji sama“. Do týmu znovu přizve geniální, ale psychicky křehkou Miou Krügerovou, a společně odhalují spletité souvislosti.

- **Scarlett Wilková: Říkali jí Kri-Kri**

  Román sleduje novinářku Sáru, která se vrací k dávnému případu zmizelé dívky přezdívané Kri-Kri a postupně odhaluje, že za tragédií stojí spletitá síť rodinných tajemství a dávných křivd.

Irena Hantová

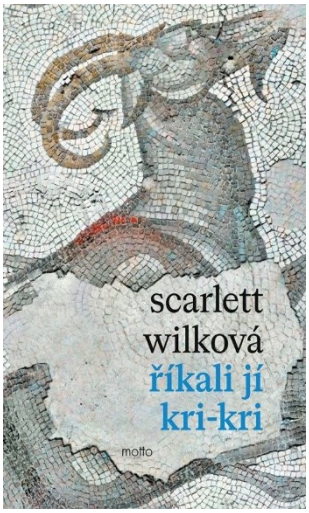

PRODEJNA DOMANÍN

Aktuality z prodejny COOP HB Domanín

Vážení zákazníci,

v úterý a ve středu 27. a 28. 1. 2026 bude v obchodě probíhat inventura, proto bude prodejna zavřena.

Nově můžete nacházet ve vašich schránkách **akční letáky ve formátu A5 s hlavičkou COOP HB** (viz dále), kde vždy naleznete nabídku zboží za výhodné ceny.

Děkujeme za Vaši přízeň v roce 2025 a přejeme šťastný nový rok.

Jana Salvová, vedoucí prodejny COOP HB Domanín
tel. 733 521 953

ZÁJMOVÁ ČINNOST

Kroužek Domaníňáček

Zhruba od poloviny října vedeme společně s Jitkou Čekalovou ve Společenském centru Domanín dětský kroužek. Kroužek se snažíme uskutečnit každý pátek od 16:30 do 17:30. Občas se stane, že nám onemocní dětičky nebo my samy. Za dobu fungování kroužku jsme poznaly nové tváře, vyzkoušely nové zrekonstruované obecní prostory, zazpívaly jsme si, zatancovaly, uspořádaly jsme Halloweenskou party, vyrobily svatomartinské lucerničky, vánoční věnce. Vyzkoušely jsme modelaci s jedlou modelínou, pohybové hry s létacím padákem, děti si vyrobily sněhuláky či skleněná těžítka. Každý pátek jsme dělaly maximum proto, abychom děti zabavily, a řekla bych, že se často povedlo zabavit i maminky. 😊

Tento výtvarný kroužek není nijak věkově omezený, může mezi nás přijít každé dítko, které rádo tvoří, zpívá, baví se.

Chtěla bych moc poděkovat sponzorům, kteří se rozhodli nás v tomto nápadu podpořit a obdarovaly nás finanční podporou nebo výtvarným materiálem k tvoření. Děkujeme obci Domanín za bezplatné využívání prostorů, papírnictví Jana Chmelová za výtvarné potřeby, Bytex Dana za látky k dalšímu užití, manželům Hamerníkovým za finanční příspěvek na Halloween party, Spolku Domanínských maminek za finanční příspěvek na nákup materiálu k tvoření.

Pro nový rok připravujeme pro děti velmi oblíbené smyslohraní, tancování na oblíbené písničky, cestu za pokladem, čarodějnické odpoledne a jiné.

Všem maminkám, které náš kroužek s dětmi navštěvují, moc děkujeme za přízeň a přejeme všem krásné a pohodové Vánoce a mnoho zdraví, štěstí a společných chvil v roce 2026.

Pokud by byl po novém roce zájem kroužek navštívit, přihlaste se na emailu **sarka.klufova@seznam.cz** nebo jednoduše dorazte 9. ledna v 16:30 do Společenského centra Domanín v č. p. 101.

Těšíme se na Vás.

Šárka Kloučková, Jitka Čekalová

Keramický kroužek

Keramický kroužek funguje v naší obci řadu let. Scházíme se každý čtvrtek od 16:45 hodin na Obecním úřadě v Domaníně. Od ledna opět zveme všechny zájemce o keramické tvoření.

Za sponzorské příspěvky a dary děkujeme obci Domanín, pí Haně Šindlerové, pí Martině Mazákové, pí Kláře Rozboudové, pí Mileně Kalkušové (České Budějovice), sl. Simoně Schindlerové a pí Markétě Hainböckové.

Přejeme vše nejlepší v novém roce.

Marie Januroví, Eva Kopetová

OHLÉDNUTÍ ZA ADVENTEM V DOMANÍNĚ

Charitativní burza hraček

Na začátku prosince ve Společenském centru uspořádal Spolek Domanínských maminek charitativní burzu hraček na podporu maminky Báry a jejích dvou chlapců, kteří nedávno přišli o svého tatínka Tima.

Hraček se do prodeje sehnalo požehnaně, kupující měli opravdu z čeho vybírat.

Celkový výtěžek z prodeje hraček, který rodina obdržela je 9 234 Kč.

Hraček, které se neprodaly, se po novém roce s radostí ujme Charita Třeboň, která je dále rozdělí mezi potřebné.

Chtěla bych moc poděkovat všem, kteří se do burzy zapojili, ať už darováním hraček, koupí či finančním příspěvkem. Děkuji všem, kteří mi s burzou pomohli. Zejména bych chtěla poděkovat paní Salvové z místního obchodu, která se snažila mi se sbírkou pomoci a zapojila do ní své zákazníky.

Šárka Kloučková

Mikulášská nadílka

V sobotu 6. prosince navštívili Domanínskou hospodu Mikuláš, čert Drápal a anděl, pro něž si děti připravily krásné písničky a básničky. Čekání na Mikuláše a jeho družinu si děti zkrátily tematickými soutěžemi – mikulášskou skládačkou, andělskou poštou a pekelnou dráhou.

Akci pořádal Spolek Domanínských maminek za finančního přispění obce Domanín. Poděkování patří Mikuláši, čertovi a andělovi – panu Kunertovi, T. Walterovi a M. Michalovi, a týmu Domanínské hospody, která zapůjčila sál pro konání akce.

Fotografie z akce jsou ke stažení na webu obce nebo pod tímto QR kódem.

Spolek Domanínských maminek

Adventní koncert

Druhou adventní neděli se v kapli sv. Václava konal koncert ženského hudebního tria Kristýny Chalupské, Veroniky Weisfeitové a Lucie Líkařové (zpěv, klávesy, příčná flétna). Účinkující přítomné publikum potěšily staršími, moderními, filmovými i pohádkovými vánočními písněmi v českém i anglickém jazyce. Vrcholem koncertu byla píseň z pohádky Tři oříšky pro Popelku. Krátké video je zveřejněné na obecním facebookovém profilu. Zajímavé byly i doprovodné komentáře ke každé písni. Věříme, že jste si koncert užili.

Ing. Jaroslava Žemličková

DOMANÍNSKÝ ZPRAVODAJ

Název: Domanínský zpravodaj I Periodický tisk územního samosprávného celku I Vydavatel: obec Domanín, 379 01 Domanín 33, IČ: 005 12 966, **www.obec-domanin.cz** I Číslo: 1/2026 I Uzávěrka: 18. 12. 2025, 18:00 hodin I Den vydání: 22. 12. 2025 I Místo vydávání: Domanín I Evidenční číslo přidělené MK ČR: E 14831 ze dne 29. 10. 2003 I Periodicita: 12 I Redakční rada: Mgr. Olga Stuchlíková, Ing. Jan Bicek, Daniel Hamr, Jana Chmelová, Alena Ptáčková I Kontakt: Irena Hantová, šéfredaktorka, 725 108 828, **zpravodaj@obec-domanin.cz** I Cena: ZDARMA